



GŁOS NOWIN

GAZETA SAMORZĄDOWA GMINY NOWINY ISSN 1731-5352



W numerze:

- Konwent buscraftowy w Zawadzie
- Wakacje w gminie Nowinie
- Dzielimy fundusze sołeckie i obywatelskie

12 WRZEŚNIA
GODZ. 16.00
REMIZA OSP



POTAŃCÓWKA W KOWALI

W PROGRAMIE:

- Chleb - symbolika i rzeczywistość.
Spektakl o pieczeniu chleba.
- występy zespołów: Bolechowiczanie,
Kowalanki, Szewczanki
- degustacja tradycyjnych potraw
- turniej sołectw
- animacje dla dzieci
- ludowe karaoke

WYSTĘP ZESPOŁU JEDRUSIE



Szanowni Państwo!

Sołectwo to my wszyscy, jego mieszkańcy. Wspólnie pracujemy nad dalszym rozwojem i nad tym, co jeszcze trzeba dopracować. Na co dzień to sołtysi i radni angażują się w rozmowy z urzędnikami czy ze mną osobiście. Natomiast podczas spotkań sołeckich to właśnie bezpośrednio z mieszkańcami rozmawiamy o ich potrzebach i oczekiwaniach. Przed nami dyskusja o funduszu sołeckim. Chciałbym, aby w jego tworzenie i realizację zaangażowało się jak najwięcej osób, aby był on przeznaczony na prawdziwe potrzeby mieszkańców. Tylko szerokie i liczne uczestnictwo mieszkańców, zabieranie przez nich głosu da gwarancję przyjęcia dobrego funduszu sołeckiego.

Z pewnością fundusz sołeczki nie rozwiąże wszystkich problemów sołectwa. Niemniej jednak to właśnie on może stanowić punkt wyjścia do wspólnej dyskusji, do organizowania się wokół ważnych dla nas sąsiedzkich spraw. Dlatego zachęcam Was wszystkich – poświęćmy tą godzinę czy dwie, przychodźmy na wrześniowe zebrania wiejskie, pomóżmy w stworzeniu funduszu sołeckiego na miarę naszych wspólnych potrzeb.

Wrzesień obfituje też w liczne wydarzenia w naszej gminie. Szczególnie zachęcam Was do wzięcia udziału w Gminnej Spartakiadzie Rodzinnej, która odbędzie się 18 września na stadionie w Nowinach. O tym i o innych wydarzeniach dowiedziecie się w tym numerze Głosu Nowin, a także na stronie internetowej gminy.

Do zobaczenia!

A handwritten signature in blue ink, appearing to read 'S. Kubin'.

wójt gminy Nowiny

decydujeMY. Weź udział w spotkaniach wiejskich

Czym jest sołectwo?

Sołectwo to jednostka pomocnicza gminy stanowiąca strukturę społeczno-terytorialną, nie posiadająca osobowości prawnej. Mieszkańcy sołectwa tworzą więź społeczną, kulturalną i gospodarczą.

Sołectwa tworzone są na podstawie uchwały rady gminy, aby wspierać gminę w realizacji jej zadań, w szczególności w zakresie zaspokajania potrzeb wspólnoty samorządowej i zapewnić mieszkańcom udział w realizacji tych zadań. Szczegółowy zakres działań sołectwa określa jego statut.

Organem uchwałodawczym w sołectwie jest zebranie wiejskie, a wykonawczym sołtys.

Pieniądze dla sołectwa

Sołectwo może dysponować funduszem sołeckim, czyli środkami wyodrębnionymi w budżecie gminy i przeznaczonymi dla danego sołectwa. Są to pieniądze zagwarantowane na wykonanie przedsięwzięć służących poprawie życia mieszkańców. Fundusz sołeczki jest realizowany od 2009 r. W latach 2009 – 2013 ok. 55% gmin, w których są sołectwa, tworzyło fundusz sołeczki. Od 2014 r. liczba gmin w których realizowany jest fundusz sołeczki systematycznie rośnie i wynosi obecnie ponad 70% gmin w których są sołectwa.

Zasady tworzenia funduszu sołeckiego zostały określone w ustawie z dnia 21 lutego 2014 r. o funduszu sołeckim oraz uchwale Rady Gminy Sitkówka-Nowiny nr RG –XLI/355/14 z dnia 26 marca 2014 r. w sprawie wyrażenia zgody na wyodrębnienie w budżecie gminy środków stanowiących fundusz sołeczki.

Pieniądze z funduszu można wydać na zadania, które:

- służą poprawie warunków życia mieszkańców,
- są zadaniami własnymi gminy,
- są zgodne ze strategią rozwoju gminy.

Oznacza to, że można je wydać na to wszystko, na co wydaje pieniądze gmina. Przedsięwzięcia z funduszu muszą być realizowane na terenie sołectwa, w którym mieszkańcy podejmują decyzję o jego wydatkowaniu. Sołectwa mogą realizować też wspólne przedsięwzięcia. Każde z sołectw zamierzających wspólnie realizować przedsięwzięcie odrębnie uchwała wniosek.

Pieniądze z funduszu muszą zostać wydane do końca roku, na który zostały uchwalone. Pieniądze z funduszu sołeckiego, które nie zostaną wydane, nie przechodzą na kolejny rok.

Jaką kwotą dysponujemy?

Wysokość środków finansowych w każdym z sołectw i miejscowości jest uzależniona od liczby mieszkańców oraz wysokości kwoty bazowej, czyli dochodów bieżących gminy podzielonych przez liczbę mieszkańców całej gminy. Wysokość środków funduszu sołeckiego nie może przekroczyć dziesięciokrotno-

ści kwoty bazowej. I tak: w Bolechowicach będzie to kwota 60162,67 złotych, w Kowali 76059,00 złotych, w Woli Murowanej 49666,53 złotych, w Szewcach-Zawadzie 76059,00 złotych, w Zgórsku-Zagrodach 76059,00 złotych.

Na co przeznaczamy środki z funduszu sołeckiego?

W ubiegłych latach środki z funduszu sołeckiego najczęściej przeznaczane były na:

- remonty i doposażenie placów zabaw;
- opracowanie dokumentacji projektowej budowy dróg i oświetlenia ulicznego;
- zorganizowanie zajęć sportowych, rekreacyjnych, integracyjnych dla mieszkańców;
- doposażenie kół gospodyń wiejskich i OSP.

Zebranie wiejskie

Zebranie wiejskie, na którym mieszkańcy podejmują decyzje o tym, co chcą sfinansować z funduszu sołeckiego, musi odbyć się przed końcem września. Do 30 września sołtysi mają czas na przekazanie wójtowi uchwalonych na zebraniach wniosków.

Wniosek do wójta

Wniosek musi zawierać wskazanie przedsięwzięć przewidzianych do realizacji na obszarze danego sołectwa) wraz z oszacowaniem kosztów i uzasadnieniem. Jeżeli wniosek sołectwa został złożony w terminie oraz spełnia wymogi formalne, a koszty zostały oszacowane w sposób należyty, wówczas wójt wprowadza przedsięwzięcia zawarte we wniosku do projektu budżetu gminy.

Jeżeli wójt uzna, że wniosek sołectwa nie spełnia wymogów ustawowych, wówczas odrzuca taki wniosek informując o tym sołtysa w ciągu 7 dni od daty złożenia wniosku. Sołtys może w ciągu 7 dni od dnia otrzymania informacji od wójta o odrzuceniu wniosku podtrzymać swój wniosek kierując go do rady gminy za pośrednictwem wójta w terminie 7 dni od dnia otrzymania informacji o odrzuceniu wniosku. Rada gminy rozpatruje złożony wniosek w ciągu 30 dni od dnia otrzymania.

decydujeMY

Każdy mieszkaniec sołectwa może zaangażować się w sprawy związane z funduszem sołeckim już na etapie planowania działań:

- wskazując na ważne potrzeby sołectwa;
- proponując przedsięwzięcia do sfinansowania;
- przygotowując wstępną kalkulację kosztów zadania i jego uzasadnienie.

Mieszkańcy mogą również aktywnie się włączać w realizację zadania finansowanego z funduszu, jak choćby organizacji imprezy integracyjnej, budowaniu ogrodu społecznego czy pomocy w remoncie świetlicy wiejskiej. Wspólna praca nie tylko wzmacnia działanie, ale podnosi również jego wartość, jest również doskonałą okazją do spotkania czy rozmowy, umacnia więzi międzyludzkie.

W miejscowościach

Od 2017 r. również mieszkańcy miejscowości z terenu gminy Nowiny decydują o rozdysponowaniu środków finansowych na terenie swoich miejscowości – w sposób analogiczny do tego w sołectwach. W Nowinach jest to kwota 76059,00 złotych, w Sitkówce 30575,72 złotych, w Słowiku 23654,35 złotych, w Trzciankach 35671,67 złotych.

decydujeMY

podział funduszy sołeckich
i obywatelskich

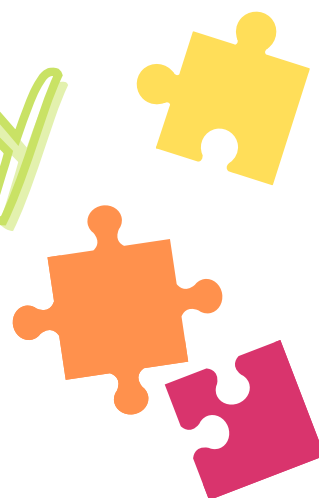
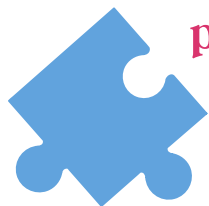

Szewce-Zawada (remiza)

3 września

Wola Murowana (remiza)

13 września

Kowala (remiza)

14 września

Bolechowice (szkoła)

16 września

Zgórsko-Zagrody (GOK Perła)

20 września

Nowiny (GOK Perła)

27 września

Sitkówka, Słowik, Trzcianki
(GOK Perła)

28 września

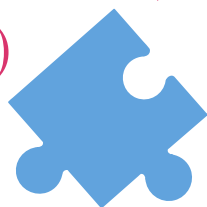
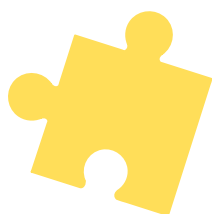

godz. 17.00



Czyste Świętokrzyskie

W dniu 15.03.2021 r. WFOŚiGW w Kielcach ogłosił konkurs dla gmin z terenu województwa świętokrzyskiego pod nazwą: „Czyste Świętokrzyskie”.



• *Gmina otrzymała środki na usunięcie dzikich wysypisk.*

Celem konkursu było podniesienie świadomości ekologicznej mieszkańców oraz uczniów szkół podstawowych województwa świętokrzyskiego w zakresie odpadów, ich segregacji i utylizacji.

W konkursie wzięli uczniowie Szkoły Podstawowej im. Orłąt Lwowskich w Nowinach. Uczniowie klas VII i VIII pod opieką pani Ewy Cedro-Odziemek przygotowali krótki film, w którym poruszyli ważny temat właściwego postępowania z odpadami i troski o środowisko naturalne.

Podstawowym problemem, z którym spotykamy się na co dzień jest zaśmiecenie naszego środowiska. Wychodząc na spacer do lasu, trafiamy często po

drodze na dzikie wysypiska śmieci. To przykre, że ludzie tak źle traktują środowisko, w którym żyją – powiedział jeden z uczniów – przecież kosze na śmieci dostępne są dla każdego, możemy pozbyć się odpadów w legalny sposób, wystarczy tylko chcieć.

Innym problemem, o którym mowa w filmie, jest kwestia spalania odpadów w domowych piecach. „W sezonie zimowym aż głowa boli. Kiedy nasi sąsiedzi palą w piecu od razu wiemy, że dzieje się coś złego, nie chcemy oddychać tym zatrutym powietrzem” – takie słowa padają z ust młodzieży.

Młodzi ludzie obserwują świat, który nas otacza, patrzą na zachowanie swoje, rówieśników i dorosłych. Rozumieją, że jedynym sposobem na poprawę jakości życia i stanu środowiska jest zmiana nawyków. Podkreślają znaczenie właściwego postępowania z odpadami, poprawnej segregacji, która umożliwia recykling, używania produktów wielorazowych, oszczędzania wody i energii. Twórcy filmu apelują o zmianę myślenia, odpowiedzialność oraz troskę o środowisko i zdrowie swoje i najbliższych.

W ramach nagrody w konkursie edukacyjnym „Czyste Świętokrzyskie” gmina Nowiny uzyskała od Wojewódzkiego Funduszu Ochrony Środowiska i Gospodarki Wodnej w Kielcach dotację w wysokości 4 800,00 zł. Środki te w całości przeznaczone zostaną na usunięcie dzikich wysypisk śmieci.

Dzięki wsparciu WFOŚiGW w Kielcach uporządkowana zostanie część terenów gminnych. Porzucone w miejscach publicznych odpady zmieszane, remontowe i biodegradowalne zostaną zebrane i zagospodarowane zgodnie z przepisami. •

Urszula Antoniak

**ZAREAGUJ,
POINFORMUJ!**

SYSTEM ZGŁASZANIA OBYWATELSKICH POTRZEB

www.e-potrzeby.pl/Nowiny

Coraz bliżej usunięcia odpadów ze Składowej

Wpłynęły oferty na usunięcie odpadów składowanych przy ulicy Składowej w Nowinach. – Najważniejsze, że oferty nie przewyższały kwoty, jaką zamierzaliśmy przeznaczyć na te działania. Jest duża szansa, że, jeśli oferty spełnią ocenę formalną, uda nam się rozstrzygnąć przetarg i rozpocząć usuwanie odpadów już niebawem – mówi wójt Sebastian Nowackiewicz.

Do 2 sierpnia zainteresowani mieli czas na składanie ofert w przetargu na usunięcie odpadów przy ulicy Składowej w Nowinach. Szacowana ilość odpadów wynosi ok. 1223 Mg, w tym około 708 Mg odpadów niebezpiecznych i 514 Mg odpadów inne niż niebezpieczne.

W przetargu na uprzątnięcie odpadów ze składowiska wpłynęły trzy oferty. Najniższa z nich, firmy BIOMED opiewa na kwotę 5.148.381,60 zł, druga, firmy HYDROGEOTECHNIKA – na kwotę 5.679.892,15 zł, a najwyższa jest oferta firmy Mo-BRUK za 6.895.255,68 zł. – Jestem zadowolony, że kwoty te są niższe, niż te, które wynikały z dokonanego przez nas przed kilkoma tygodniami szacowania, jednak nie należy zapominać, że i tak koszt poniosą mieszkańcy naszej gminy, a tak być nie powinno – mówi

wójt Sebastian Nowackiewicz. – Pieniądże te moglibyśmy przeznaczyć na inwestycje, dodatkowe zajęcia dla dzieci i młodzieży czy programy profilaktyki zdrowotnej dla naszych mieszkańców – dodaje.

Przypomnijmy, że odpady składowane były na działce na mocy decyzji starosty kieleckiego wydanej 16 maja 2018 r. W wyniku przeprowadzonej przez siebie kontroli pracownicy Urzędu Gminy Sitkówka-Nowiny powiadomili WIOŚ i Starostwo Powiatowe o podejrzeniu nieprawidłowości w składowaniu odpadów, co potwierdziły dalsze kontrole. 27 lutego 2019 r. starosta powiatu kieleckiego wygasił swoją decyzję zezwalającą na zbieranie odpadów na nieruchomości przy ul. Składowej w Nowinach, co skutkowało tym, że ciężar związany z egzekucją wobec przedsiębiorcy konieczności uprzątnięcia odpadów przerzucono na gminę.

Zadaniem wykonawcy będzie wywóz odpadów z terenu ich magazynowania do miejsca docelowego zagospodarowania, a także przetworzenia odpadów. Będzie miał na to rok od podpisania umowy z gminą. •

Marta Sowińska

Święto Chleba
MUZEUM WSI KIELECKIEJ

5 / 09 / 2021 r.
Park Etnograficzny w Tokarni
godz. 11.00-18.00

Masa Święta w kościele z Rogowa (godz. 11.00)
Występy zespołów i kapel ludowych
Kiermasz rękodzieła oraz lokalnych produktów i potraw regionalnych

Inscenizacje dawnych tradycji ludowych:
– Okrężne (godz. 12.10)
– Wyzwolni kosiarka (godz. 14.00)
– Chleb w tradycji ludowej (godz. 15.30)

Pokazy:
– przemiał zboża w żarnach
– młócenie cepem
– młócenie zboża w młocarni z napędem silnika Deutz
– uruchomienie wiatrak z Debna (godz. 15.00)
– wypiek podbotymków połączony z degustacją

Beneficjenci Zespołu Ludowego Kółec: Nowina z okazji 20-lecia istnienia (godz. 18.30)

Logo: MUSEUM WSI KIELECKIEJ, WIOSNA, KOLEC NOWINA

Lokalna Grupa Działania „Perły Czarnej Nidy”
Wójt Gminy Nowiny
Instytut Pamięci Narodowej Delegatura w Kielcach
zapraszają na konferencję

II WOJNA ŚWIATOWA
na terenie Gmin Morawica, Chęciny, Nowiny

Data: 24.09.2021 r.
Adres: sala Gminnego Ośrodka Kultury „Perła” w Nowinach, ul. Perłowa 1

Plan konferencyjny:
godz. 12.00 - Przywitanie gości, przewodniczący Przena LGB Marcjanna Bolewickiego oraz Wójta Gminy Nowiny Sebastiana Nowackiewicza,
godz. 12.20 - Prelekcja mł. Porucznik pod Szwacami 18 września 1944 r. - dr Marek Jedynek Instytut Pamięci Narodowej
godz. 10.40 - Prelekcja mł. „Latałca Ierwca ze Zgberska” - historyk Konrad Otwinowski
godz. 10.00 - Podsumowanie i zakończenie konferencji

Ramionach i twierdzących będzie wystawa archiwalnych zdjęć i skrzynka upominkowa oraz pokazy przygotowane przez Miasto Morawickiego - kolonizatorów polskimi żołnierzami.
Zapraszamy osobno: (własny) transport spacerowa Szlak 201, rezerwa kontyngentów i własnego okna
oraz prezentacja umiarkowana żołnierska polskiego, niemieckiego i białego broni Krajoznawcy

WSTĘP WOLNY

Organizator: **perły** Partnerzy: **Nowiny** **INSTYTUT PAMIĘCI NARODOWEJ**
Działania z Art. 24

Inwestycje w gminie Nowiny

Modernizacja placu zabaw w Przy ulicy Perłowej w Nowinach oraz na Osiedlu Pod Lasem w Zgórsku

Na ulicy Perłowej w Nowinach, w pobliżu mieszkań socjalnych, tuż przed wakacjami zmodernizowaliśmy plac zabaw. Zmontowaliśmy piaskownicę, karuzelę, samochód bujak, dwie huśtawki, dużą zjeżdżalnię oraz zestaw zabawowy. Pod urządzeniami wykonaliśmy nawierzchnię z mat gumowych. Zainstalowaliśmy także urządzenia małej architektury: ławki z oparciem, tablicę informacyjną oraz kosze na śmieci. Wartość zadania wyniosła 61 225,71 zł.



• Plac zabaw na ul. Perłowej w Nowinach.

Z kolei na Osiedlu Pod Lasem w Zgórsku zamontowaliśmy trampolinę ziemną, raketę ksamiczną i zestaw zabawowy przeznaczony dla najmłodszych, w którym znajduje się zjeżdżalnia, ścianka wspinaczkowa, rura zjazdowa. Atrakcją są panele manipulacyjne zainstalowane na kołach traktora oraz kryjówka pod podestem zestawu. Wartość inwestycji wyniosła 63 714,00 zł.



• Plac zabaw w Zgórsku.

Rozpoczęliśmy zagospodarowanie miejsca rekreacji w Zgórsku

Na początku lipca 2021 r. podpisano umowę na zagospodarowanie terenu nieopodal lasu w okolicach Domu Pomocy Społecznej w Zgórsku. W ramach umowy zostanie wyrównany teren, zamontowane urządzenie streetworkout wraz z nawierzchnią piaskową i betonowymi obrzeżami oraz zamontowane ogrodzenie z metalowych paneli z podmurówką. Wartość robót wynosi 95 000,00 zł.

Zmodernizowaliśmy boisko wielofunkcyjne w Bolechowicach

Przy szkole podstawowej w Bolechowicach trwa modernizacja boiska wielofunkcyjnego. Rozebrane zostało istniejące ogrodzenie drewniane na stelażu, a także słupki betonowe wraz z siatką, a także naprawiono podmurówkę. W miejsce starego ogrodzenia z każdej strony boiska zamontowano piłkochwyty. Wartość inwestycji to 37 275,00 zł.



• Nowe ogrodzenie boiska w Bolechowicach.

Powiększamy internat

Niemal do końca listopada potrwa adaptacja pomieszczeń dydaktycznych i biurowych na pomieszczenia internatu – schroniska w budynku liceum sportowego w Nowinach. Dzięki wykonanym pracom budowlanym uczniowie będą mogli korzystać z pokoju nauki indywidualnej, pralni, kuchni i jadalni oraz pomieszczeń gospodarczych. Powstaną cztery dwupokojowe mieszkania, a także pokój opiekuna. – Nasze schronisko cieszy się niesłabnącą popularnością w czasie wolnym od nauki, a w roku szkolnym jest potrzeba zapewnienia uczniom pobytu w internacie. Dotychczasowe pomieszczenia są niewystarczające jak na potrzeby szkoły, stąd decyzja o rozbudowie schroniska – mówi dyrektor Kornelia Bem-Kozieł. Wartość inwestycji to 749 000,00 zł. •

Marta Sowińska

ROZKŁAD JAZDY
LINIA: ZAWADA - KOWAŁA przez Nowiny

L.p	PRZYSTANKI	Godziny odjazdów (kursy od poniedziałku do piątku za wyjątkiem dni świątecznych)										
		05:19	06:17	07:19	08:54	11:09	13:24	14:34	15:37	16:59		21:15
1	Zawada/ 0278T (pętla autobusowa)	05:19	06:17	07:19	08:54	11:09	13:24	14:34	15:37	16:59		21:15
2	Zawada/ 0278T (ul. Krajobrazowa pos. 52)/ 03	05:20	06:18	07:20	08:55	11:10	13:25	14:35	15:38	17:00		21:17
3	Zawada/ 0278T (ul. Krajobrazowa pos. 19)/ 01	05:21	06:19	07:21	08:56	11:11	13:26	14:36	15:39	17:01		21:18
4	Szewce/ 0278T (kościół)/ 05	05:23	06:21	07:23	08:58	11:13	13:28	14:38	15:41	17:03		21:20
5	Szewce/ 0278T (obwodnica S7)/ 03	05:25	06:23	07:25	09:00	11:15	13:30	14:40	15:43	17:05		21:22
6	Szewce/ 0278T (ul. Dewońska pos. 15)/ 01	05:27	06:25	07:27	09:02	11:17	13:32	14:42	15:45	17:07		21:24
7	Zgórsko/ 0278T (Osiedle Pod Lasem)/ 03	05:29	06:28	07:30	09:05	11:20	13:35	14:45	15:48	17:10		21:25
8	Zgórsko/ 0278T (ul. Szewska przed skrzyżowaniem z DW762)/ 01	05:30	06:29	07:31	09:06	11:21	13:36	14:46	15:49	17:11		21:26
9	Nowiny/ ul. Przemysłowa (pawilony handlowe)/ 02	05:32	06:32	07:34	09:09	11:24	13:39	14:49	15:52	17:14	20:25	
10	Nowiny/ ul. Białe Zagłębienie (szkoła podstawowa)/ 01	05:33	06:33	07:35	09:10	11:25	13:40	14:50	15:53	17:15	20:26	
11	Nowiny/ ul. Pertowa (basen)/ 01	05:34	06:34	07:36	09:11	11:26	13:41	14:51	15:54	17:16	20:27	
12	Nowiny/ ul. Przemysłowa (KCMB)/ 05	05:35	06:36	07:38	09:13	11:28	13:43	14:53	15:56	17:18	20:29	
13	Sitkówka/ ul. Chorzowska	05:39	06:40	07:42	09:17	11:32	13:47	14:57	16:00	17:22	20:33	
14	Kowała/ 0374 T (pos. 10)/ 02	05:41	06:42	07:44	09:19	11:34	13:49	14:59	16:02	17:24	20:35	
15	Kowała/ 0374 T (pos. 33)/ 04	05:42	06:43	07:45	09:20	11:35	13:50	15:00	16:03	17:25	20:36	
16	Kowała/ 0374 T (szkoła podstawowa)/ 06	05:43	06:44	07:46	09:21	11:36	13:51	15:01	16:04	17:26	20:37	
17	Kowała/ 0374 T (pos. 67)/ 08	05:44	06:45	07:47	09:22	11:37	13:52	15:02	16:05	17:27	20:38	
18	Kowała/ 0374 T (pos. 79)/ 10	05:45	06:46	07:48	09:23	11:38	13:53	15:03	16:06	17:28	20:39	
19	Kowała/ 0376 T (ul. Brzezińska)	05:47	06:48	07:50	09:25	11:40	13:55	15:05	16:08	17:30	20:41	

ROZKŁAD JAZDY
LINIA: ZAWADA - KOWAŁA przez Nowiny

L.p	PRZYSTANKI	Godziny odjazdów - soboty				
		07:27	10:20	13:20	16:05	19:05
1	Zawada/ 0278T (pętla autobusowa)	07:27	10:20	13:20	16:05	19:05
2	Zawada/ 0278T (ul. Krajobrazowa pos. 52)/ 03	07:28	10:21	13:21	16:06	19:06
3	Zawada/ 0278T (ul. Krajobrazowa pos. 19)/ 01	07:29	10:22	13:22	16:07	19:07
4	Szewce/ 0278T (kościół)/ 05	07:30	10:23	13:23	16:08	19:08
5	Szewce/ 0278T (obwodnica S7)/ 03	07:31	10:24	13:24	16:09	19:09
6	Szewce/ 0278T (ul. Dewońska pos. 15)/ 01	07:32	10:25	13:25	16:10	19:10
7	Zgórsko/ 0278T (Osiedle Pod Lasem)/ 03	07:34	10:27	13:27	16:12	19:12
8	Zgórsko/ 0278T (ul. Szewska przed skrzyżowaniem z DW762)/ 01	07:35	10:28	13:28	16:13	19:13
9	Nowiny/ ul. Przemysłowa (pawilony handlowe)/ 02	07:37	10:30	13:30	16:15	19:15
10	Nowiny/ ul. Białe Zagłębienie (szkoła podstawowa)/ 01	07:38	10:31	13:31	16:16	19:16
11	Nowiny/ ul. Pertowa (basen)/ 01	07:39	10:32	13:32	16:17	19:17
12	Nowiny/ ul. Przemysłowa (KCMB)/ 05	07:40	10:33	13:33	16:18	19:18
13	Sitkówka/ ul. Chorzowska	07:43	10:36	13:36	16:21	19:21
14	Kowała/ 0374 T (pos. 10)/ 02	07:46	10:39	13:39	16:24	19:24
15	Kowała/ 0374 T (pos. 33)/ 04	07:47	10:40	13:40	16:25	19:25
16	Kowała/ 0374 T (szkoła podstawowa)/ 06	07:48	10:41	13:41	16:26	19:26
17	Kowała/ 0374 T (pos. 67)/ 08	07:49	10:42	13:42	16:27	19:27
18	Kowała/ 0374 T (pos. 79)/ 10	07:50	10:43	13:43	16:28	19:28
19	Kowała/ 0376 T (ul. Brzezińska)	07:51	10:44	13:44	16:29	19:29

ROZKŁAD JAZDY
LINIA: ZAWADA - KOWAŁA przez Nowiny

L.p	PRZYSTANKI	Godziny odjazdów - niedziele i święta		
		07:20	10:25	16:50
1	Zawada/ 0278T (pętla autobusowa)	07:20	10:25	16:50
2	Zawada/ 0278T (ul. Krajobrazowa pos. 52)/ 03	07:21	10:26	16:51
3	Zawada/ 0278T (ul. Krajobrazowa pos. 19)/ 01	07:22	10:27	16:52
4	Szewce/ 0278T (kościół)/ 05	07:23	10:28	16:53
5	Szewce/ 0278T (obwodnica S7)/ 03	07:24	10:29	16:54
6	Szewce/ 0278T (ul. Dewońska pos. 15)/ 01	07:25	10:30	16:55
7	Zgórsko/ 0278T (Osiedle Pod Lasem)/ 03	07:27	10:32	16:57
8	Zgórsko/ 0278T (ul. Szewska przed skrzyżowaniem z DW762)/ 01	07:28	10:33	16:58
9	Nowiny/ ul. Przemysłowa (pawilony handlowe)/ 02	07:30	10:35	17:00
10	Nowiny/ ul. Białe Zagłębienie (szkoła podstawowa)/ 01	07:31	10:36	17:01
11	Nowiny/ ul. Pertowa (basen)/ 01	07:32	10:37	17:02
12	Nowiny/ ul. Przemysłowa (KCMB)/ 05	07:33	10:38	17:03
13	Sitkówka/ ul. Chorzowska	07:36	10:41	17:06
14	Kowała/ 0374 T (pos. 10)/ 02	07:39	10:44	17:09
15	Kowała/ 0374 T (pos. 33)/ 04	07:40	10:45	17:10
16	Kowała/ 0374 T (szkoła podstawowa)/ 06	07:41	10:46	17:11
17	Kowała/ 0374 T (pos. 67)/ 08	07:42	10:47	17:12
18	Kowała/ 0374 T (pos. 79)/ 10	07:43	10:48	17:13
19	Kowała/ 0376 T (ul. Brzezińska)	07:44	10:49	17:14

ROZKŁAD JAZDY
LINIA: KOWALA - ZAWADA przez Nowiny

L.p	PRZYSTANKI	Godziny odjazdów (kursy od poniedziałku do piątku za wyjątkiem dni świątecznych)									
		05:48	06:49	07:52	09:27	11:42	13:57	15:07	16:28	17:32	20:43
1	Kowala/ 0376 T (ul. Brzezińska)	05:48	06:49	07:52	09:27	11:42	13:57	15:07	16:28	17:32	20:43
2	Kowala/ 0374 T (pos. 89B)/ 02	05:49	06:52	07:55	09:30	11:45	14:00	15:10	16:31	17:35	20:46
3	Kowala/ 0374 T (pos. 79)/ 10	05:50	06:53	07:56	09:31	11:46	14:01	15:11	16:32	17:36	20:47
4	Kowala/ 0374 T (pos. 67)/ 08	05:51	06:54	07:57	09:32	11:47	14:02	15:12	16:33	17:37	20:48
5	Kowala/0374 T (remiza OSP)/05	05:52	06:55	07:58	09:33	11:48	14:03	15:13	16:34	17:38	20:49
6	Kowala/ 0374 T (pos. 33)/ 03	05:53	06:56	07:59	09:34	11:49	14:04	15:14	16:35	17:39	20:50
7	Kowala/ 0374 T (pos. 12)/ 01	05:54	06:57	08:00	09:35	11:50	14:05	15:15	16:36	17:40	20:51
8	Sitkówka/ ul. Chorzowska	05:56	06:59	08:02	09:37	11:52	14:07	15:17	16:38	17:42	20:53
9	Nowiny/ ul. Przemysłowa (KCMB)/ 06	06:00	07:03	08:06	09:41	11:56	14:11	15:21	16:42	17:46	20:57
10	Nowiny/ul. Perłowa (basen)/02	06:01	07:04	08:07	09:42	11:57	14:12	15:22	16:43	17:47	20:58
11	Nowiny/ ul. Białe Zagłębie (szkoła podstawowa)/ 02	06:02	07:05	08:08	09:43	11:58	14:13	15:23	16:44	17:48	20:59
12	Nowiny/ ul. Przemysłowa (pawilony handlowe)/ 01	06:03	07:06	08:09	09:44	11:59	14:14	15:24	16:45	17:49	21:00
13	Zgórsko/ 762 (hotel Magnolia)/ 03	06:04	07:07	08:10	09:45	12:00	14:15	15:25	16:46	17:50	21:01
14	Zgórsko/ 0278T (ul. Szewska za skrzyżowaniem z DW762)/ 02	06:06	07:09	08:12	09:47	12:02	14:17	15:27	16:48	17:52	21:03
15	Zgórsko/ 0278T (Osiedle Pod Lasem)/ 04	06:07	07:10	08:13	09:48	12:03	14:18	15:28	16:49	17:53	21:04
16	Szewce/ 0278T (ul. Dewońska pos. 15)/ 02	06:09	07:12	08:15	09:50	12:05	14:20	15:30	16:51	17:55	21:06
17	Szewce/ 0278T (obwodnica S7)/ 04	06:11	07:14	08:17	09:52	12:07	14:22	15:32	16:53	17:57	21:08
18	Szewce/ 0278T (kościół)/ 06	06:13	07:16	08:19	09:54	12:09	14:24	15:34	16:55	17:59	21:10
19	Zawada/ 0278T (ul. Krajobrazowa pos. 19)/ 02	06:14	07:17	08:20	09:55	12:10	14:25	15:35	16:56	18:00	21:11
20	Zawada/ 0278T (ul. Krajobrazowa pos. 54)/ 04	06:15	07:18	08:21	09:56	12:11	14:26	15:36	16:57	18:01	21:12
21	Zawada/ 0278T (pętla autobusowa)	06:16	07:19	08:22	09:57	12:12	14:27	15:37	16:58	18:02	21:13

ROZKŁAD JAZDY
LINIA: KOWALA – ZAWADA przez Nowiny

L.p	PRZYSTANKI	Godziny odjazdów - soboty				
		07:52	10:45	13:45	16:30	19:30
1	Kowala/ 0376 T (ul. Brzezińska)	07:52	10:45	13:45	16:30	19:30
2	Kowala/ 0374 T (pos. 89B)/ 02	07:53	10:46	13:46	16:31	19:31
3	Kowala/ 0374 T (pos. 79)/ 10	07:54	10:47	13:47	16:32	19:32
4	Kowala/ 0374 T (pos. 67)/ 08	07:55	10:48	13:48	16:33	19:33
5	Kowala/0374 T (remiza OSP)/05	07:56	10:49	13:49	16:34	19:34
6	Kowala/ 0374 T (pos. 33)/ 03	07:57	10:50	13:50	16:35	19:35
7	Kowala/ 0374 T (pos. 12)/ 01	07:58	10:51	13:51	16:36	19:36
8	Sitkówka/ ul. Chorzowska	08:00	10:53	13:53	16:38	19:38
9	Nowiny/ ul. Przemysłowa (KCMB)/ 06	08:02	10:55	13:55	16:40	19:40
10	Nowiny/ul. Perłowa (basen)/02	08:03	10:56	13:56	16:41	19:41
11	Nowiny/ ul. Białe Zagłębie (szkoła podstawowa)/ 02	08:04	10:57	13:57	16:42	19:42
12	Nowiny/ ul. Przemysłowa (pawilony handlowe)/ 01	08:05	10:58	13:58	16:43	19:43
13	Zgórsko/ 762 (hotel Magnolia)/ 03	08:06	10:59	13:59	16:44	19:44
14	Zgórsko/ 0278T (ul. Szewska za skrzyżowaniem z DW762)/ 02	08:07	11:00	14:00	16:45	19:45
15	Zgórsko/ 0278T (Osiedle Pod Lasem)/ 04	08:08	11:01	14:01	16:46	19:46
16	Szewce/ 0278T (ul. Dewońska pos. 15)/ 02	08:10	11:03	14:03	16:48	19:48
17	Szewce/ 0278T (obwodnica S7)/ 04	08:11	11:04	14:04	16:49	19:49
18	Szewce/ 0278T (kościół)/ 06	08:12	11:05	14:05	16:50	19:50
19	Zawada/ 0278T (ul. Krajobrazowa pos. 19)/ 02	08:13	11:06	14:06	16:51	19:51
20	Zawada/ 0278T (ul. Krajobrazowa pos. 54)/ 04	08:14	11:07	14:07	16:52	19:52
21	Zawada/ 0278T (pętla autobusowa)	08:15	11:08	14:08	16:53	19:53

ROZKŁAD JAZDY
LINIA: KOWALA - ZAWADA przez Nowiny

L.p	PRZYSTANKI	Godziny odjazdów - niedziele i święta		
		07:45	10:50	17:15
1	Kowala/ 0376 T (ul. Brzezińska)	07:45	10:50	17:15
2	Kowala/ 0374 T (pos. 89B)/ 02	07:46	10:51	17:16
3	Kowala/ 0374 T (pos. 79)/ 10	07:47	10:52	17:17
4	Kowala/ 0374 T (pos. 67)/ 08	07:48	10:53	17:18
5	Kowala/0374 T (remiza OSP)/05	07:49	10:54	17:19
6	Kowala/ 0374 T (pos. 33)/ 03	07:50	10:55	17:20
7	Kowala/ 0374 T (pos. 12)/ 01	07:51	10:56	17:21
8	Sitkówka/ ul. Chorzowska	07:53	10:58	17:23
9	Nowiny/ ul. Przemysłowa (KCMB)/ 06	07:55	11:00	17:25
10	Nowiny/ul. Perłowa (basen)/02	07:56	11:01	17:26
11	Nowiny/ ul. Białe Zagłębie (szkoła podstawowa)/ 02	07:57	11:02	17:27
12	Nowiny/ ul. Przemysłowa (pawilony handlowe)/ 01	07:58	11:03	17:28
13	Zgórsko/ 762 (hotel Magnolia)/ 03	07:59	11:04	17:29
14	Zgórsko/ 0278T (ul. Szewska za skrzyżowaniem z DW762)/ 02	08:00	11:05	17:30
15	Zgórsko/ 0278T (Osiedle Pod Lasem)/ 04	08:01	11:06	17:31
16	Szewce/ 0278T (ul. Dewońska pos. 15)/ 02	08:03	11:08	17:33
17	Szewce/ 0278T (obwodnica S7)/ 04	08:04	11:09	17:34
18	Szewce/ 0278T (kościół)/ 06	08:05	11:10	17:35
19	Zawada/ 0278T (ul. Krajobrazowa pos. 19)/ 02	08:06	11:11	17:36
20	Zawada/ 0278T (ul. Krajobrazowa pos. 54)/ 04	08:07	11:12	17:37
21	Zawada/ 0278T (pętla autobusowa)	08:08	11:13	17:38

ROZKŁAD JAZDY

LINIA: NOWINY - BOLECHOWICE - NOWINY

Lp.	PRZYSTANKI	Godziny odjazdów - soboty										
1	Nowiny/ ul. Przemysłowa (pętla autobusowa/ Kościół)	04:36	05:54	07:17	10:12	13:12	14:36	16:01	17:31	18:46	20:14	21:30
2	Nowiny/ ul. Białe Zagłębie (szkoła podstawowa)/ 02	04:39	05:57	07:20	10:15	13:15	14:39	16:04	17:34	18:49	20:17	21:33
3	Nowiny/ ul. Perłowa (basen)/ 01	04:40	05:58	07:21	10:16	13:16	14:40	16:05	17:35	18:50	20:18	21:34
4	Nowiny/ ul. Przemysłowa (KCMB)/ 06	04:42	06:00	07:23	10:18	13:18	14:42	16:07	17:37	18:52	20:20	21:36
5	Nowiny/ ul. Przemysłowa (oczyszczalnia)/ 07	04:44	06:02	07:25	10:20	13:20	14:44	16:09	17:39	18:54	20:22	21:38
6	Wola Murowana/ 0377 T (pos. 44)/ 01	04:46	06:04	07:27	10:22	13:22	14:46	16:11	17:41	18:56	20:24	21:40
7	Wola Murowana/ 0381T (remiza OSP)/ 02	04:47	06:05	07:28	10:23	13:23	14:47	16:12	17:42	18:57	20:25	21:41
8	Wola Murowana/ 0381 T (kościół)/ 03	04:48	06:06	07:29	10:24	13:24	14:48	16:13	17:43	18:58	20:26	21:42
9	Bolechowice/ 0381T (szkoła)/ 02	04:50	06:08	07:31	10:26	13:26	14:50	16:15	17:45	19:00	20:28	21:44
10	Bolechowice/ 0381T (pętla autobusowa)/ 04	04:52	06:10	07:33	10:28	13:28	14:52	16:17	17:47	19:02	20:30	21:46
11	Bolechowice Odpadki (pos. 53c)	04:54	06:12	07:35	10:30	13:30	14:54	16:19	17:49	19:04	20:32	21:48
12	Bolechowice Odpadki (pos. 81d)	04:55	06:13	07:36	10:31	13:31	14:55	16:20	17:50	19:05	20:33	21:49
13	Nowiny/ ul. Przemysłowa (pawilony handlowe)/ 02	04:59	06:17	07:40	10:35	13:35	14:59	16:24	17:54	19:09	20:37	21:53
14	Nowiny/ ul. Przemysłowa (pętla autobusowa/ Kościół)	05:00	06:18	07:41	10:36	13:36	15:00	16:25	17:55	19:10	20:38	21:54

ROZKŁAD JAZDY

LINIA: NOWINY - BOLECHOWICE - NOWINY

Lp.	PRZYSTANKI	Godziny odjazdów - niedziele i święta									
1	Nowiny/ ul. Przemysłowa (pętla autobusowa/ Kościół)	05:36	07:14	10:17	11:51	13:51	16:36	18:14	19:31	21:30	
2	Nowiny/ ul. Białe Zagłębie (szkoła podstawowa)/ 02	05:39	07:17	10:20	11:54	13:54	16:39	18:17	19:34	21:33	
3	Nowiny/ ul. Perłowa (basen)/ 01	05:40	07:18	10:21	11:55	13:55	16:40	18:18	19:35	21:34	
4	Nowiny/ ul. Przemysłowa (KCMB)/ 06	05:42	07:20	10:23	11:57	13:57	16:42	18:20	19:37	21:36	
5	Nowiny/ ul. Przemysłowa (oczyszczalnia)/ 07	05:44	07:22	10:25	11:59	13:59	16:44	18:22	19:39	21:38	
6	Wola Murowana/ 0377 T (pos. 44)/ 01	05:46	07:24	10:27	12:01	14:01	16:46	18:24	19:41	21:40	
7	Wola Murowana/ 0381T (remiza OSP)/ 02	05:47	07:25	10:28	12:02	14:02	16:47	18:25	19:42	21:41	
8	Wola Murowana/ 0381 T (kościół)/ 03	05:48	07:26	10:29	12:03	14:03	16:48	18:26	19:43	21:42	
9	Bolechowice/ 0381T (szkoła)/ 02	05:50	07:28	10:31	12:05	14:05	16:50	18:28	19:45	21:44	
10	Bolechowice/ 0381T (pętla autobusowa)/ 04	05:52	07:30	10:33	12:07	14:07	16:52	18:30	19:47	21:46	
11	Bolechowice Odpadki (pos. 53c)	05:54	07:32	10:35	12:09	14:09	16:54	18:32	19:49	21:48	
12	Bolechowice Odpadki (pos. 81d)	05:55	07:33	10:36	12:10	14:10	16:55	18:33	19:50	21:49	
13	Nowiny/ ul. Przemysłowa (pawilony handlowe)/ 02	05:59	07:37	10:40	12:14	14:14	16:59	18:37	19:54	21:53	
14	Nowiny/ ul. Przemysłowa (pętla autobusowa/ Kościół)	06:00	07:38	10:41	12:15	14:15	17:00	18:38	19:55	21:54	

ROZKŁAD JAZDY

LINIA: NOWINY - BOLECHOWICE - NOWINY

Lp.	PRZYSTANKI	Godziny odjazdów - dni robocze		
1	Nowiny/ ul. Przemysłowa (pętla autobusowa/ Kościół)	10:14	12:56	14:16
2	Nowiny/ ul. Białe Zagłębie (szkoła podstawowa)/ 02	10:17	12:59	14:19
3	Nowiny/ ul. Perłowa (basen)/ 01	10:18	13:00	14:20
4	Nowiny/ ul. Przemysłowa (KCMB)/ 06	10:20	13:02	14:22
5	Nowiny/ ul. Przemysłowa (oczyszczalnia)/ 07	10:22	13:04	14:24
6	Wola Murowana/ 0377 T (pos. 44)/ 01	10:24	13:06	14:26
7	Wola Murowana/ 0381T (remiza OSP)/ 02	10:25	13:07	14:27
8	Wola Murowana/ 0381 T (kościół)/ 03	10:26	13:08	14:28
9	Bolechowice/ 0381T (szkoła)/ 02	10:28	13:10	14:30
10	Bolechowice/ 0381T (pętla autobusowa)/ 04	10:30	13:12	14:32
11	Bolechowice Odpadki (pos. 53c)	10:32	13:14	14:34
12	Bolechowice Odpadki (pos. 81d)	10:33	13:15	14:35
13	Nowiny/ ul. Przemysłowa (pawilony handlowe)/ 02	10:37	13:19	14:39
14	Nowiny/ ul. Przemysłowa (pętla autobusowa/ Kościół)	10:38	13:20	14:40

Leśne warsztaty i prelekcje

Bez prądu i współczesnych nowinek, sam na sam z naturą. Uczestnicy VII Konwentu Grupy Bushcraft Poland nocowali w lesie trzy dni, by pobyć ze sobą, ale przede wszystkim – by spędzić czas w lesie. W sobotę zaprosili do siebie widzów, by im pokazać, że nie jest to takie trudne i każdy znajdzie tu coś dla siebie.



• Puszczyk z Zespołu Szkół Leśnych z opiekunem.

Najmłodszy uczestnik konwentu miał zaledwie pół roku. – Woli być tutaj, niż na kwaterze. Tu jest spokojniejszy, bardziej zadowolony – mówi mama Ewelina. Łącznie w konwencie wzięło udział 80 osób, z czego 20 to dzieci. – Myślę, że łącznie z gośćmi w sobotę było nas ponad 300. To dobrze rokuje na przyszłość, bo pokazuje, że coraz więcej ludzi chce przebywać w lesie i go poznawać – mówi wójt Sebastian Nowackiewicz.



• Nauka rozpalania ognia.

– Lasy Państwowe Nadleśnictwo Kielce są dumne, że tyle ludzi jest w naszych lasach, że sprawdza się program „Zanocuj w lesie” i przebywanie na łonie natury cieszy się taką popularnością. Cieszymy

się, że gmina Nowiny zaprosiła nas do współpracy. Opowiadać o lesie, o wszystkim co z nim związane można godzinami, tygodniami, miesiącami. I warto to robić – podkreśla zastępca nadleśniczego Roman Wróblewski.



• Adam Geldon prowadził wiele rozmów z uczestnikami.

Przez cały dzień uczestnicy Puszczołowa brali udział w rozmaitych warsztatach: malowali naturą, tworzyli lampy i makramy, poznawali tajemnice kaletnictwa i snycerstwa, uczyli się rozpoznawania ziół i tworzenia naparów. – Podczas warsztatów herbacianych rozmawiamy o tzw. chwastach i roślinach pospolitych. W dzisiejszych czasach wiemy co to jest mango, melon, awokado, kiwi, jest to dla nas coś normalnego, a zapominamy o tym, co mamy tuż za rogiem – mówi Monika Filipińska, organizatorka. – Chcemy pokazać ludziom że to co mijają w drodze do domu, można wykorzystać na wiele sposobów: do sałatki zamiast rukoli można użyć mniszka lekarskiego, z pokrzywy zrobić herbatę, a nagietek, który fajnie wygląda, może być wykorzystany w domowej apteczce i w kosmetyce – wylicza Monika Filipińska.



• Przedstawiciele Lasów Państwowych rozdawali sadzonki.

Gościem specjalnym konwentu był Adam Gełdon – jeden z najbardziej znanych w Europie tropicieli wilków. Opowiedział on o tym, jak żyją wilki, o potencjalnych zagrożeniach i z ich strony i dlaczego nie należy traktować serio doniesień medialnych o ich atakach. Wśród prelegentów znalazł się także Piotr Marczewski, który opowiedział o hipotermii i walce z zimnem, a także Arek Szkoda, który przedstawił swoje patenty zwiększające komfort leśnego wypoczynku na hamaku. Tajemnice świętokrzyskiej fauny przybliżyli Jacek Major i Dariusz Knap opowiadając o ptakach i dzikich zwierzętach. Na temat tradycji łowieckich z kolei wiele opowiedział Janusz Mariański, przedstawiciel Polskiego Związku Łowieckiego. – Wydarzenie, w którym uczestniczy Polski Związek Łowiecki i nasze koło nr 5 Leśników jest świetną integracją, rozszerzeniem wiedzy społeczeństwa na temat łowiectwa. Łowiectwo to nie tylko polowanie, jak wielu ludzi uważa, to przede wszystkim kultura łowiecka, to przede wszystkim język łowiecki, dbałość o dobrostan zwierzyny i my to wszystko chcemy przekazać osobom, które na co dzień niewiele mają do czynienia z lasami – wyjaśnia Krzysztof Puchała, prezes Koła Łowieckiego nr 5 Leśników.



• *Najmłodszy wybudowali wielki szataś.*

Każdy miał możliwość spróbowania strzelania z łuku, rzucania nożem do tarczy, poznania broni czarnoprochowej, a także zdobycia umiejętności rozpalania ognia za pomocą huby. Na konwencie pojawili się też przedstawiciele Świata Preppersa – jedyne go takiego sklepu, w którym można zapatrzyć się szykując się do lasu czy na wyprawę.

Michał Poros, prezes Geoparku Świętokrzyskiego, zabrał wszystkich chętnych na wyprawę geologiczną. – Dzisiejszy Konwent Grupy Bushcraft Poland zorganizowany dzięki gminie Nowiny był doskonałą okazją aby pokazać części uczestników nasze geologiczne skarby. Było sporo opowieści o kruszczach ołowiu i srebra oraz marmurach świętokrzyskich. Nie obyło się też bez wizyty u biesów z piekła skibskiego oraz we wspinaczkowym raj na Stokówce – wyjaśniał Michał Poros.

Na najmłodszych czekały podchody, budowa szataśu oraz spacerowanie ścieżką sensoryczną. Największą atrakcją Konwentu okazała się... sowa, a konkretnie puszczyk, który na co dzień mieszka w Technikum Leśnym w Zagnańsku. – Dziś są z nami myszołów towarzyski, pustułka i puszczyk. Są to ptaki, którymi zajmujemy się w sekcji rehabilitacji ptaków w Technikum Leśnym w Zagnańsku. Jest to zajecie dodatkowe uczniów. Opiekujemy się chorymi ptakami, w zależności od ich potrzeb karmimy, leczymy, pomagamy nauczyć się latać – wyjaśnia Paweł Wójcik, uczeń Technikum Leśnego.



• *Sygnaliści z Zespołu Szkół Leśnych.*

Uczniowie szkoły umilali też czas w inny sposób. Na konwent przybyli sygnaliści myśliwscy, którzy zaprezentowali swoje umiejętności muzyczne.

Na co dzień uczestnicy konwentu posilali się tym, co przygotowali na ognisku. Nie byłoby w tym nic dziwnego, gdyby nie to, że udało im się nawet przygotować... chleb. – Chleb piekliśmy w żeliwnym naczyniu na ogniu, ciasto było przygotowywane dzień wcześniej na drożdżach z dodatkiem maki razowej. To ciasto musiało troszeczkę popracować, musieliśmy dać mu trochę czasu, a dzisiaj mieliśmy okazję je wypiekać. Pierwsze efekty są obiecujące, chleb wygląda całkiem ładnie, jest rumiany, brązowy, zobaczymy, jak będzie smakował musi trochę ostygnąć – wyjaśnia Wojciech Zborowski, uczestnik konwentu.

Przez trzy dni las wypełnił się dziesiątkami ludzi, którzy chcą w nim przebywać i korzystać z jego dobrodziejstw. Zniknęli, zostawiając go tak, jak zastali, nie pozostawiając po sobie żadnego śladu, zgodnie z zasadą każdego bushcraftowca „leave no trace”. •

Marta Sowińska

Wakacje w gminie Nowiny

W ramach projektu „Wakacje w Gminie Nowiny 2021”, realizowanego przez Gminny Ośrodek Kultury „Perła” w Nowinach zapewniono opiekę oraz zaplanowano, zorganizowano i przeprowadzono bezpłatne zajęcia wakacyjne dla dzieci i młodzieży w wieku szkolnym, które w czasie wakacji pozostawały w miejscu swojego zamieszkania. Wszystkie zajęcia prowadzone w ramach projektu odbywały się w dniach od 28 czerwca do 27 sierpnia 2021 r., od poniedziałku do piątku, w budynku GOK Perła (Miniaturka – parter) w godz. 7.00 – 16.30.

GOK Perła w Nowinach, jak co roku, zorganizował dla najmłodszych mieszkańców gminy, atrakcyjny wypoczynek letni – ciekawe zagospodarował uczestnikom czas wolny, dzięki realizowaniu tygodniowych, szczegółowych planów pracy.



• Zajęcia plastyczne.

Projekt zakładał wyszczególnienie kilku tematycznych bloków programowych w skład których weszły m.in.: wycieczki i wyjazdy krajoznawcze, turnieje sportowe, konkursy z nagrodami, wszelkiego rodzaju zajęcia plastyczno-techniczne, artystyczne, literacko-teatralne, fotograficzne, muzyczne, zajęcia profilaktyczno-wychowawcze, ćwiczenia i zabawy artystyczne, zajęcia kreatywne, tematyczne, warsztaty taneczne, ruchowe, kulinarne, wokalne, lekcje biblioteczne oraz zajęcia sportowo-rekreacyjne na basenie „Perła”.

Celem pierwszej wycieczki z Miniaturką był Park Rozrywki i Miniatur w Krajinie, podczas której dzieci miały okazję wysłuchać przewodnika, który w ciekawy i interesujący sposób opowiedział historie związane z powstaniem najstławniejszych budowli świata. Dzieci obejrzały wspaniałe budowle, wysłuchały interesujących ciekawostek, po czym dotarli na sam szczyt pieszej wędrowki. Po powrocie ze wzgórza czekała na uczestników niezwykła, pełna przygód podróż przez dżunglę oraz wyścig mysz w kinie 6D.



• Zajęcia sportowe.

W czasie kolejnej wycieczki do Kielc dzieci zwiedziły Muzeum Zabawek i Zabawy oraz odwiedziły Manufakturę Słodczy & Kawiarnię Magia Karmelu. W muzeum dowiedziały się jakimi zabawkami bawiły się dzieci w XVIII, XIX i na początku XX wieku. Z zaciekawieniem oglądały najcenniejsze i najstarsze zabawki świata, a były to: porcelanowe lalki, drewniane mebelki, ołowiane żołnierzyki, kamienne klocki oraz dawni bohaterowie bajek. W kawiarni zaś odbyły się warsztaty, na których uczestnicy własnoręcznie wykonali karmelowe lizaki.

12 sierpnia dzieci odwiedziły piękny Sandomierz. Obejrzały Wystawę Figur Woskowych - Świat Ojca Mateusza. Odwiedziły także pokój biskupa, plebanię, posterunek policji, a nawet celę. Niecodzienną atrakcją były postaci woskowe aktorów. Dzieci zastały przy pracy głównych bohaterów serialu. Kolejnym punktem wycieczki było zwiedzanie Zbrojowni, gdzie znajdują się bogate zbiory należące do Chorągwi Rycerstwa Ziemi Sandomierskiej. Niezapomnianych wrażeń dostarczył uczestnikom wycieczki przewodnik przebrany za rycerza, który ciekawie opowiadał fascynującą historię najazdów obcych wojsk na Sandomierz. Wycieczkę zakończył rejs po Wiśle, podczas którego można było podziwiać panoramę Sandomierza.

Na statku Syrenka Kapitan osobiście przybijał wszystkim na rękach pamiątkowe tatuaże. Odpoczywając na przystani przed powrotem do domu dzieci kupowały lody i pamiątki, a także w ramach konkursu ulicznego zaśpiewały wspólnie piosenkę, pt: „Ramię w ramię”, której nauczyły się w czasie zajęć wakacyjnych. Zebrani na przystani turyści, oczarowani występem dzieciaków, ochoczo bili im brawo. Był to bardzo miły akcent na zakończenie aktywnego i ciekawego dnia w Sandomierzu.

Ostatnia wycieczka wakacyjna – Gród Pędzików w Siedlcach - zrekonstruowany gród średniowieczny. Powstał on z zamiłowania jego właścicieli do historii, dawnego oręża oraz zwyczajów i tradycji dawnych wieków. W grodzie znaleźć można m.in.

drewniany zamek z wieżą obronną, wioską rycerską z łaźnią, kuchnią wyposażoną w piec chlebowy, strzelnicą, namiotami rycerskimi i kuźnią z wyposażeniem, gdzie znajdują się wszystkie niezbędne narzędzia. Pomiędzy drewnianymi zabudowaniami ustawione są liczne bombardy, armaty i rzeźby plenerowe - kilkanaście figur drewnianych rycerzy z różnych epok. W kuźni odbywają się pokazy kowalstwa oraz bicia monet. W czasie wycieczki dzieci skorzystały ze wszystkich wymienionych atrakcji oraz wzięły udział w ognisku integracyjnym.



• *Relaks na basenie.*

22 lipca dzieci wybrały się również do kieleckiego kina Moskwa, aby obejrzeć film, pt.: „Luca”. Była to historia o niezwykłej przyjaźni, pokazująca, że nie ważne jakie są różnice, przekonania i to kim się jest. Film pięknie obrazował najważniejsze wartości, które są wspólne dla wszystkich gatunków, takie jak przyjaźń, empatia, czy bezinteresowna pomoc. Po seansie, żeby tradycji stało się za dość, obowiązkowo dzieci odwiedziły McDonald's.

W dniu 9 sierpnia gościliśmy Teatr Edukacji i Profilaktyki Maska z Krakowa. Specjalnie dla najmłodszych mieszkańców naszej gminy aktorzy wystawili spektakl edukacyjny, pt.: Prastara Książnica - Skarb i Tajemnica. Bo mądrość tkwi nie tylko w WiFi. Bajka z morałem pokazała dzieciom, że prawdziwej mądrości i wszelkich potrzebnych informacji należy szukać w książkach, a korzystanie i poleganie jedynie na wiadomościach pochodzących z Internetu najlepiej byłoby mocno ograniczyć. Po spektaklu aula zamieniła się w istny plac zabaw i animacji. Dzieci ochoczo brały udział we wszystkich proponowanych zabawach i konkurencjach sportowo - ruchowych. Było głośno i kolorowo - poniedziałkowe popołudnie dzieci spędziły bardzo aktywnie i ciekawie. Poza atrakcyjnymi wycieczkami i wyjazdami każdego dnia prowadzono różnorodne zajęcia oraz warsztaty, a były to m.in.:

1. Warsztaty Zumba Kids/ warsztaty taneczno - sportowe - trzy razy w tygodniu odbywały się warsztaty taneczne, taneczno - sportowe i sportowo - ruchowe prowadzone przez profesjonalnych trenerów.

2. Warsztaty szydełkowania - w ramach zajęć wakacyjnych najmłodszy mieli okazję poznać tajniki szydełkowania. Wbrew pozorom ta nietatwa sztuka manualna nie sprawiła dzieciom większych trudności, większość bardzo chętnie brała udział w tej formie zajęć.

3. Zajęcia sportowe w Parku Wodnym Perła - raz w tygodniu wszystkie dzieci biorące udział w zajęciach wakacyjnych mogły bezpłatnie skorzystać z zajęć w Parku Wodnym Perła w Nowinach.

4. Lekcje biblioteczne oraz zabawy tematyczne w Gminnej Bibliotece Publicznej - raz w tygodniu specjalne lekcje biblioteczne połączone z zabawami i animacjami odbywały się w Gminnej Bibliotece Publicznej w Nowinach. Za każdym razem dzieci chętnie i z ochotą brały udział w zorganizowanych zajęciach tematycznych, prowadzonych w bardzo ciekawy i urozmaicony sposób.

Ponadto każdego dnia prowadzono zabawy integra-



• *Wycieczki krajoznawcze.*

cyjne w grupie, zajęcia w ramach „Godziny dla życia offline” – gry z dawnej epoki, zabawy i ćwiczenia kreatywne, artystyczne, pobudzające twórcze myślenie, wyobraźnię i pamięć, zajęcia oraz konkursy plastyczno-techniczne, turnieje i konkursy sportowo-ruchowe, zajęcia, gry i zabawy rekreacyjne na świeżym powietrzu, bajkowe popołudnia - organizowano dla dzieci Miniaturkowe Seanse Filmowe – popołudnia z bajkami, zajęcia i konkursy muzyczno-taneczne, wokalnoinstrumentalne, konkursy talentów - organizowano konkursy polegające na przedstawieniu swoich umiejętności i talentów, a także zajęcia związane z muzyką i tańcem.

W czasie tegorocznych wakacji letnią opieką wakacyjną objęto łącznie 94 dzieci (z uwagi na obowiązujące ograniczenia). Zajęcia odbywały się nieodpłatnie, a udział w nich był dobrowolny (listę dzieci uczestniczących w zajęciach wakacyjnych na bieżąco sporządzano na podstawie zapisów dokonywanych przez rodziców/opiekunów).

Tegoroczne wakacje w Gminnym Ośrodku Kultury Perła w Nowinach, upłynęły pod znakiem świetnej zabawy – ciekawych wycieczek, spektakli, pomysłowych i twórczych dokonań plastycznych, gier

i ćwiczeń integracyjnych, warsztatów kreatywnych, wokalnych, tanecznych, konkurencji i zabaw sportowych, oraz wielu, wielu innych.

Czas spędzony podczas zajęć wakacyjnych prowadzonych przez GOK „Perła” w Nowinach został maksymalnie zagospodarowany, w pełni wykorzystane zostały uzdolnienia, zainteresowania, kreatywność oraz samodzielność dzieci. Wszystkie zajęcia wakacyjne prowadzone w ramach realizacji projektu za-

planowano w taki sposób, aby każdego dnia każde dziecko znalazło dla siebie coś ciekawego. Szczegółowe plany na dany dzień tygodnia obejmowały zajęcia z kilku bloków tematycznych, tak aby uniknąć monotonii oraz maksymalnie urozmaicić dzieciom dzień. •

Magdalena Świąder

Innowacje pedagogiczne w Nowinach

W Szkole Podstawowej w Nowinach w roku szkolnym 2020/2021 zostały przeprowadzone innowacje pedagogiczne, które obejmowały różne obszary edukacyjne i organizacyjne.

Pani Dyrektor Joanna Wojcieszewska opracowała i wdrożyła innowację organizacyjną, która dotyczyła zmian w organizacji pracy szkoły. Wprowadzono zmianę godziny rozpoczynania zajęć dla klas IV-VIII – 7.30 (godzina zerowa). Przerwy w klasach I-III o innej porze niż w klasach starszych. Wydłużono przerwy obiadowe. Zorganizowano szatnie dla uczniów klas pierwszych w innej części budynku. W planie zajęć dokonano kumulacji zajęć wychowania fizycznego – 2 godziny (zajęcia na basenie, wycieczki, zajęcia na powietrzu). Wydzielono sektory do przebywania uczniów z danej klasy na przerwie. Wprowadzono konsultacje on-line dla uczniów i rodziców. Usprawniono system przepływu informacji między wszystkimi podmiotami. Wszystkie te zmiany sprawdziły się.

Klasa IIIa pod opieką Pani Jolanty Gołdy uczestniczyła w innowacji „Ortografia nie jest taka trudna”. Obejmowała ona naukę, utrwalanie i usystematyzowanie wiadomości związanych z ortografią. W czasie zajęć zastosowane zostały różne ciekawe i niekonwencjonalne metody pracy, często wynikające z naturalnych potrzeb dziecka, m.in. gry i zabawy dydaktyczne, zagadki i rozrywki umysłowe. Celem zajęć było budzenie i rozwijanie zainteresowań uczniów ortografią, wykształcenie prawidłowych nawyków ortograficznych, opanowanie zasad ortograficznych i właściwe ich stosowanie w pisowni, wykształcenie spostrzegawczości ortograficznej, polegającej na łatwości zauważania błędów w zapisie, uświadomienie uczniom konieczności nauki ortografii i przestrzegania zasad ortograficznych. Zaproponowany program zajęć ortograficznych wpłynął pozytywnie na rozwój uczniów tzn. na wyrównanie, usystematyzowanie i utrwalenie wiedzy ortograficznej.

Klasa IIIC pod kierunkiem Pani Iwony Sokołowskiej brała udział w innowacji „Czytam z klasą lekturki spod chmurki”, która opierała się na zmianie sposobu omawiania czytanych lektur szkolnych, na zaangażowaniu uczniów w aktywne działania oraz na upowszechnianiu czytelnictwa wśród dzieci po-

przez atrakcyjne formy pracy z tekstem. Ponadto innowacyjna formuła edycji II projektu polegała na wzmacnianiu więzi ze środowiskiem przyrodniczym, rozwijaniu poczucia troski i odpowiedzialności za bliższe i dalsze otoczenie. Poprzez czytanie lektur, uczniowie zostali wprowadzeni w problematykę dotyczącą zmian klimatycznych, postaw ekologicznych oraz szeroko pojętej ochrony środowiska. Oprócz wykonywania zadań, praca dzieci opierała na prowadzeniu lekturki przez każdego ucznia.

Pani Edyta Szwed opracowała i realizowała innowację „Polska, jakiej nie znacie”, w której uczestniczyła klasa 7a. Uczniowie poprzez swoją aktywność (analizę map, wirtualne wycieczki - zwiedzanie muzeów, obiektów przyrodniczych, ciekawych zakątków, oglądanie filmów) poznawali bliżej walory przyrodnicze, geograficzne, kulturowe oraz historyczne charakterystyczne dla poszczególnych województw. Podczas zajęć mieli możliwość poszerzenia wiadomości i terminologii z zakresu edukacji geograficznej, przyrodniczej i społecznej. Poznali podział administracyjny Polski, największe miasta, główne rzeki, jeziora, góry, niziny, wyżyny, kulturę, najważniejsze zabytki, atrakcje turystyczne, ciekawe miejsca, dania regionalne.

W miesiącach od XI do IV Pani Ewelina Kasza i Pani Małgorzata Pietrzak realizowały innowację pedagogiczną pt. „Poznajemy historię i kulturę regionu świętokrzyskiego”. Celem jej było rozwijanie u młodzieży poczucia tożsamości lokalnej związanej z „Małą ojczyzną”. W trakcie jej trwania uczniowie klas VI i VII mieli okazję zapoznać się z położeniem geograficznym i walorami krajoznawczymi Nowin i okolic. Stworzyli dokumentacje fotograficzne, prezentacje multimedialne, krótkie filmiki na temat wybranych obiektów w województwie świętokrzyskim. •

*nauczyciele
Szkoły Podstawowej
im. Orłąt Lwowskich w Nowinach*

W dniach 23 – 25 sierpnia 2021 r., w Gminnym Ośrodku Kultury Perła w Nowinach realizowano jedną z inicjatyw kulturalnych pt.: *Łączy nas śpiew*, będącą częścią projektu koordynowanego przez GOK Perła w Nowinach - "Dobre Nowiny - post covidowa inicjatywa kulturalna", dofinansowanego przez Narodowe Centrum Kultury, w ramach programu Dom Kultury+ Inicjatywy Lokalne 2021.



• *Łączy nas śpiew.*

Profesjonalne warsztaty wokalne dla dzieci, młodzieży i dorosłych poprowadziła dr Katarzyna Lisowska - wokalistka, kompozytorka, trener wokalny, pedagog, wykładowca i wicekierownik ds. studenckich i artystycznych w Katedrze Muzyki UJK w Kielcach.

Kilka dni wytężonej, ale cudownej pracy pozwoliły uczestnikom na zdobycie nowych, cennych umiejętności muzycznych i wokalnych, pomogły znacznie poszerzyć swoją wiedzę na temat emisji i higieny głosu, jeszcze bardziej rozwinąć wrażliwość muzyczną, artystyczną, udoskonalić słuch harmoniczny, kształtować kulturę muzyczną oraz rozbudzić twórczą postawę wobec siebie i świata. Udział w warsztatach wokalnych umożliwił uczestnikom przede wszystkim ukształtowanie głosu oraz umiejętności prawidłowego posługiwania się nim, jak również znacznie zwiększył zasób wiedzy i szeroko rozumianych umiejętności muzycznych.

Pani Sylwia Bartkiewicz, Pani Katarzyna Lisowska, Pan Jacek Kania - dziękujemy za inicjatywę, organizację, realizację i stworzenie cudownej atmosfery. Chór Nowina, Studio Piosenki Miniaturka oraz wszyscy uczestnicy warsztatów - dziękujemy za fantastyczny, wspólnie spędzony, owocny czas. •

Magdalena Świąder

Moc atrakcji w gminie Nowiny

Wrzesień w gminie Nowiny zapowiada się bardzo atrakcyjnie. Dla mieszkańców i sympatyków gminy przygotowano mnóstwo atrakcji – zarówno kulturalnych, jak i sportowych.

Dla miłośników muzyki

Letni Koncert Akordeonowy to coś, czego nie mogą przegapić miłośnicy dobrej muzyki. W urokliwej scenerii ogrodu społecznego w Woli Murowanej swój pierwszy koncert dadzą uczestnicy warsztatów akordeonowych realizowanych w ramach projektu Dom Kultury+. Towarzyszyć im będą profesjonalni muzycy na czele z Krzysztofem Korbanem. - Nasi muzycy nieco stresują się swoim pierwszym występem, dlatego mam nadzieję, że publiczność okaże się wyrozumiała i z entuzjazmem ich przyjmie - mówi organizator Piotr Piotrowicz. Koncert rozpocznie się 10 września o godzinie 18.00.

Z ekologią za pan brat

Następnego dnia w tym samym miejscu spotkają się miłośnicy ekologii. Podczas sołectkiego pikniku dzieci będą rozwiązywać przyrodnicze zagadki, wyplatać makramy, robić wianki i budować karmniki dla ptaków. Nieco starsi zwyczajowo zaangażują się w rozbudowę ogrodu społecznego. – Liczy się każ-

da pomoc. Przygotowaliśmy kolejne krzewy i kwiaty do wsadzenia. To właśnie dzięki mieszkańcom nasz ogród społeczny jest tak piękny – mówi organizatorka Kamila Piotrowicz.

Dla tych, którzy lubią tradycję

Każdy, kto ceni kulturę ludową, powinien zjawić się 12 września na Potańcówce w Kowali. Rozpocznie ją obrzęd pieczenia chleba i degustacja tradycyjnych potraw. - Zapraszam wszystkich na pokaz pieczenia chleba w naszym chlebowym piecu zlokalizowanym na terenie remizy OSP w Kowali. Każdy z gości będzie miał możliwość spróbowania tradycyjnego wypieku, a także żurku, przoków oraz ziemniaków z ogniska z gzikim - zachęca Renata Pośłowska, sołtys Kowali.

Podczas wydarzenia przedstawiciele sołectw z gminy Nowiny będą rywalizować w turnieju, a uczestnicy wezmą udział w ludowym karaoke. Imprezę zwieńczy koncert zespołu Jędrusie - sześciuosobowa grupa folkowa łamiąca stereotypy, w brzmieniu której fani rocka usłyszą mocne dźwięki gitary solowej, połączone z folkowym charakterem instrumentów dętych i akordeonu.

Od Wyszehradu do Wyszehradu

Od 15 września w siedzibie Gminnego Ośrodka Kultury w Nowinach oglądać będzie można wystawę *Od Wyszehradu do Wyszehradu*.

Wystawa jest próbą skrótowego zobrazowania rozwoju stosunków politycznych, handlowych i kulturalnych między państwami tworzącymi dzisiejszą Grupę Wyszehradzką, po-cząwszy od średniowiecznych zjazdów władców w Wyszehradzie w 1335 r. i 1338/1339 r., a skończywszy na współczesnym spotkaniu prezydentów Polski (Lecha Wałęsy) i Czechosłowacji (Václava Havla) oraz premiera Węgier (Józsefa Antalla) w Wyszehradzie, w lutym 1991 r., na którym podpisana została Deklaracja o współpracy Rzeczypospolitej Polskiej, Czeskiej i Słowackiej Republiki Federacyjnej i Republiki Węgierskiej w dążeniu do integracji europejskiej.

Otwarcie wystawy towarzyszyć będzie koncert tradycyjnej muzyki słowackiej.

Dla sportowców

Kolejny weekend będzie obfitował w wydarzenia sportowe.

18 września na stadionie w Nowinach już po raz ósmy odbędzie się Bieg o Nowińskie Kominy na dystansie 5 km, a po nim biegi dla uczniów przedszkoli i szkół podstawowych z terenu gminy Nowiny.

Wyjątkowym wydarzeniem będzie, organizowana po raz pierwszy, Gminna Spartakiada Rodzinna, w której 4-osobowe zespoły będą rywalizowały w różnych konkurencjach o tytuł najlepszej rodziny. W tym samym czasie rozegrany zostanie Rodzinny Turniej Piłki Plażowej. Podczas imprezy będzie można wziąć udział także w konkurencjach indywidual-

nych. Dla dzieci i nieco starszych przewidziano mnóstwo atrakcji.

Pamiętając o naszej historii

Dzień później, 19 września w Szewcach obchodzone będą uroczystości patriotyczne związane z partyzancką bitwą pod Szewcami oraz rocznicą rozstrzelania Żołnierzy Wyklętych w zgórskich lasach. Msza święta rozpocznie się o godzinie 15.00 pod pomnikiem w Szewcach.

Po jej zakończeniu na terenie leśniczówki odbędzie się koncert piosenki patriotycznej połączony ze wspólnym biesiadowaniem przy ognisku.

Z kolei 24 września LGD Perły Czarnej Nidy zaprasza na konferencję naukową poświęconą okresowi II wojny światowej. Uczestnicy konferencji będą mieli okazję wysłuchać prelekcji o bitwie pod Szewcami oraz o awaryjnym lądowaniu Boeinga B-17 w Zgórsku, a także obejrzeć wystawę wojskową.

Dla fanów sportu

Ostatni weekend września znów będzie obfitował w wydarzenia sportowe. Rozegrany zostanie turniej Truskawica CUP wśród chłopców w kategorii U11, a w niedzielę 26 września odbędzie się finał Zakręconych! Rodzinnych Rajdów Rowerowych. •

Marta Sowińska

Hiszpańska wizyta w Nowinach

Z wizytą w gminie Nowiny bawili przedstawiciele trzeciroligowego hiszpańskiego klubu piłkarskiego Cultural Y Deportiva Leonesa SAD na czele z dyrektorem generalnym Felipe Liamazares Dies.



• Liceum Sportowe odwiedzili goście z Hiszpanii.

- Należy sobie zadać pytanie, co jest ważniejsze: zainwestować w młodzież czy w drogi? Młody człowiek, gdy zejdzie z dobrej drogi, ciężko by na nią wrócił. Dlatego ważne jest, by przygotować młodych do życia – mówił Felipe Liamazares Dies. – Realizujecie ogromny projekt, który powinniście rozwijać, on zaowocuje w przyszłości. Z pewnością macie wielu przeciwników, którzy nie rozumieją, że są to działania długofalowe, dlatego życzę Wam, abyście byli wytrwali – dodał na zakończenie.

Goście odwiedzili liceum sportowe, przyglądali się prowadzonym treningom oraz spotkali się z trenerami. - Mam nadzieję, że to spotkanie zaowocuje w przyszłości współpracą pomiędzy Nowinami a Cultural Y Deportiva Leonesa SAD – mówił wójt Sebastian Nowackiewicz. •

Marta Sowińska

Półkolonie Nowińskiej Akademii Futsal

Na zakończenie wakacji dziewczynki i chłopcy z Nowińskiej Akademii Futsal wzięli udział w Półkolonii Piłkarskiej organizowanej przez Gminny Klub Sportowy Nowińska Akademia Futsal.

Podczas zajęć na półkolonii królowała przede wszystkim piłka nożna ale trenerzy "serwowali" również treningi z koszykówki, badmintona, tenisa stołowego, tak aby wszechstronnie wpłynąć na rozwój sprawności młodych adeptów piłkarskich.



• Półkolonie NAF to nie tylko piłka nożna.

Po porannych treningach piłkarskich dzieci mogły skorzystać z atrakcji przygotowanych przez organizatorów: wyjścia do kina (filmy: Wojna z Dziadkiem, Wyrolowani, Lessi Wróć), na basen Perła w Nowinach, wyjazd do Muzeum Orła Białego do Skarżyska, wyjście na pyszne lody. Odwiedzili nas również Strażacy z Jednostki Pożarniczo-Gaśniczej nr 3 Państwowej Straży Pożarnej i pokazali dzieciom kulisy swojej ciężkiej pracy i zaprezentowali sprzęt gaśniczy.

Półkolonia Piłkarska Nowińskiej Akademii Futsal została zorganizowana przy wsparciu finansowym Gminy Nowiny.

Gminny Klub Sportowy Nowińska Akademia Futsal składa serdeczne podziękowania dla Wójta Gminy Nowiny Pana Sebastiana Nowaczkiewicza za wsparcie i objęcie patronatem imprez wakacyjnych GKS NAF oraz Pani Kornelii Bem - Kozieł, Dyrektora ZSP Nowiny za użyczenie hali sportowej ZSP i Jacka Kani, Dyrektora GOK "Perła" w Nowinach za użyczenie boiska piłkarskiego. •

Michał Ziernik
GKS NAF NOWINY

Gminny Ośrodek Kultury Perła
w Nowinach zaprasza na:

2021

LEKCJE GRY NA GITARZE

kontakt w sprawie
zapisów, pod nr tel:
41 347 50 97, 665 762 669
do dnia 10 września
włącznie.

Zapraszamy!

GMINNY OŚRODEK KULTURY
PERŁA ZAPRASZA NA:

ZAJĘCIA GIMNASTYCZNE DLA SENIORÓW

Wtorek godzina 18:30
Czwartek godzina 9.00
sala muzyczna COK Perła
I piętro

Pomoc osobom niepełnosprawnym

Gminny Ośrodek Pomocy Społecznej w Nowinach informuje, iż pozyskał środki na realizację Programu „Pomoc osobom niepełnosprawnym poszkodowanym w wyniku żywiołu lub sytuacji kryzysowych wywołanych chorobami zakaźnymi” MODUŁ IV. Czas realizacji przypada od 1 lipca 2021 roku do 31 grudnia 2021 roku. Program finansowany jest ze środków Państwowego Funduszu Rehabilitacji Osób Niepełnosprawnych.

Adresatami Programu są osoby poszkodowane na skutek sytuacji kryzysowej:

- Osoby niepełnosprawne posiadające aktualne orzeczenie o stopniu niepełnosprawności
- Dzieci i młodzież niepełnosprawna posiadająca aktualne orzeczenie o niepełnosprawności, wydane przed ukończeniem 16 r.ż.

Mieszkańcy gminy Nowiny będą mogli skorzystać z następujących form wsparcia:

- Opieka domowa,
- rehabilitacja domowa,
- Usługi transportu w celu realizacji niezbędnej potrzeby życiowej (lekarz, apteka, sklep itp.),
- zakupu paczek żywnościowych oraz słodyczy dla dzieci,
- zakupu środków ochrony osobistej.

Wsparciem w formie opieki domowej zostanie objętych 4 osoby, wsparciem w formie rehabilitacji domowej 10 osób dorosłych oraz 4 dzieci. Ponadto dla 29 dzieci niepełnosprawnych zostaną zakupione paczki zawierające artykuły żywnościowe i słodycze. Dla 18 osób niepełnosprawnych znajdujących się w trudnej sytuacji materialnej zostaną zakupione środki ochrony osobistej.

Powyższa pomoc jest kierowana do osób posiadających orzeczenie o znacznym stopniu lub umiarkowanym stopniu niepełnosprawności. O zakwalifikowaniu do Programu będzie decydowała data wpływu wniosku. Usługi będą wykonywane nieodpłatnie.

Rekrutacja uczestników do Programu trwa od 01.07.2021 r. do 30.09.2021 r. do godz.15:00.

W celu uzyskania szczegółowych informacji na temat realizacji Programu prosimy o kontakt z pracownikami socjalnymi w Gminnym Ośrodku Pomocy Społecznej w Nowinach, ul. Białe Zagłębie 25 lub telefonicznie pod numerem (41) 347 56 75 lub (41) 347 56 74. •

GOPS w Nowinach

Niemal połowa zaszczepionych w gminie

Gmina Nowiny wciąż na pierwszym miejscu w powiecie kieleckim w zestawieniu poziomu szczepienia gmin. Na kolejnych miejscach uplasowały się Morawica, Chęciny i Masłów.

W gminie Nowiny w pełni zaszczepionych zostało 3751 mieszkańców, czyli 47,3%. W ciągu miesiąca liczba ta wzrosła o 10%. Pierwszą dawkę przyjęło 3902 mieszkańców.

– Pomimo spadku chętnych na szczepienia postanowiliśmy, że punkt zlokalizowany w liceum będzie wciąż otwarty w każdy piątek. Można się tam zaszczepić szczepionkami firm Pfizer i Johnson&Johnson. Ponadto w sierpniu umożliwiliśmy mieszkańcom wykonanie szczepień w ich miejscu zamieszkania, organizując tymczasowe punkty szczepień w Szewcach, Woli Murowanej i Kowali - mówi wójt Sebastian Nowaczekiewicz. – Ponadto dla mieszkańców powyżej 60 roku życia przygotowaliśmy publikację, w której staramy się rozwiać wszelkie wątpliwości związane ze szczepieniami – dodaje.

Przypominamy, że jest kilka możliwości rejestracji na szczepienie:

- Infolinia 989,
- SMS (o treści SzczepimySie) pod numer 664 908 556,

- e-rejestracja,
- rejestracja telefoniczna bezpośrednio w punkcie szczepień.

Dla każdego, kto ma problem z samodzielnym dotarciem do punktu szczepień, a chce zaszczepić się przeciw COVID-19, gmina Nowiny zorganizowała transport. Mogą z niego skorzystać osoby z niepełnosprawnościami oraz osoby, które mają obiektywne i niemożliwe do przezwyciężenia we własnym zakresie trudności w samodzielnym dotarciu do najbliższego punktu szczepień. W ramach bezpłatnej usługi pacjent jest przewożony z domu do punktu szczepień, a po szczepieniu – z powrotem do miejsca zamieszkania. Aby skorzystać z transportu, należy zarejestrować się w punkcie szczepień w odległości do 20 km od miejsca zamieszkania, a następnie umówić transport pod numerem telefonu 41 347 50 63 (w dni robocze, w godz. 7.15-15.15).

Mieszkańcy gminy będą mieli kolejną możliwość zaszczepienia się poza godzinami przyjęć punktów szczepień już 18 września podczas Gminnej Spartaady Rodzinnej. •

Marta Sowińska

Zostań Liderem Wsi

Europejska Akademia Młodych Liderów Wsi odbędzie się w Kielcach na Karczówce od 30 września do 3 października.

1. Czym jest Europejska Akademia Młodych Liderów Wsi (EAMLW)?

Jest to 4-dniowe szkolenie, którego celem jest wyposażenie młodych liderów z terenów wiejskich i małych miast w rzetelną wiedzę nt. funkcjonowania Unii Europejskiej i jej działań wspierających rozwój obszarów wiejskich oraz w narzędzia do wykorzystania tej wiedzy w aktywności społecznej uczestników. Ważny przy tym jest element budowania wspólnoty młodych liderów zarówno podczas szkoleń, jak i po ich zakończeniu oraz – na późniejszym etapie – wspierania ich działań.

Europejska Akademia Młodych Liderów Wsi jest pomysłem na otwarcie się na ludzi młodych, którzy interesują się Unią Europejską i są aktywni w swoich społecznościach lokalnych – tłumaczy dr Marek Prawda, dyrektor Przedstawicielstwa Komisji Europejskiej w Polsce. – Chcielibyśmy im pomóc wejść na scenę społeczną, a w przyszłości może nawet polityczną. Co również ważne, chodzi nam o to, aby ci ludzie, bez względu na swoje poglądy, wiedzieli więcej o Unii Europejskiej. Aby, wyposażeni w nowe kompetencje, byli motorem działań w swoich regionach – podkreśla M. Prawda.

Chcemy zdynamizować działalność środowiska wiejskiego – dodaje Jan Klemt, prezes Fundacji Kuźnica im. Hugona Kołłątaja. – Dlatego naszym celem jest wsparcie młodych liderów polskiej prowincji, aby w perspektywie kilku lat, przy okazji wyborów samorządowych, czy nawet parlamentarnych, mogli przejąć pałeczkę od starszego pokolenia.

2. Jak zorganizowana będzie EAMLW?

Szkolenie trwa od czwartku do niedzieli. Przez cztery dni uczestnicy Akademii przejdą intensywny trening, którego celem będzie wyposażenie liderów lokalnych w wiedzę i umiejętności pozwalające na skuteczną działalność społeczną. W programie znajdują się np. warsztaty z: pozyskiwania środków na działalność na obszarach wiejskich i aktywizacji środowisk lokalnych, procesów decyzyjnych, autoprezentacji, wystąpień publicznych, współpracy z mediami. Przewidujemy również spotkania z przedstawicielami m.in.: instytucji europejskich, urzędów marszałkowskich, wójtami, burmistrzami i prezydentami.

Ramowy program zajęć:

- czwartek: przyjazd uczestników, wykład inauguracyjny, otwarcie akademii, wspólna kolacja,
- piątek: blok zajęć (wykłady, ćwiczenia, debata z zaproszonymi liderami – naukowcami, politykami, samorządowcami, działaczami społecznymi),

- sobota: blok zajęć (ćwiczenia, zajęcia terenowe, debata z zaproszonymi liderami: naukowcami, politykami, samorządowcami, działaczami społecznymi),
- niedziela: zajęcia praktyczne – gala, podsumowanie, wręczenie certyfikatów.

3. Jakie są warunki udziału w EAMLW?

Udział w projekcie jest bezpłatny. Organizatorzy (Przedstawicielstwo Komisji Europejskiej w Polsce oraz Fundacja Kuźnica im. Hugona Kołłątaja) zapewniają: ryczałtowy zwrot kosztów dojazdu, zakwaterowanie, wyżywienie, materiały promocyjne i szkoleniowe oraz certyfikaty.

Uczestnicy zobowiązują się do pełnego i aktywnego uczestnictwa w wydarzeniu.

Uczestnikami EAMLW w każdej edycji będzie co najmniej 50 osób w wieku 18-30 lat, z zachowaniem parytetu płci oraz uwzględnieniem osób z niepełnościami. Uczestnicy powinni zamieszkiwać na terenach wiejskich lub w miastach do 20.000 mieszkańców.

4. Jak zgłosić się do EAMLW?

Wypełniając zgłoszenie dostępne pod adresem: <https://fundacjakuznica.pl/akademia/> lub zgłaszając się u lokalnego koordynatora zgłoszeń. Projekt prowadzony będzie w całej Polsce, stąd zapraszamy osoby niezależnie od regionu. Informację o szczegółowych terminach poszczególnych edycji Akademii można uzyskać kontaktując się z Fundacją Kuźnica im. Hugona Kołłątaja.

5. Co po szkoleniu?

Docelowo przeszkolonych zostanie około 500 osób w całej Polsce. Przez cztery lata absolwenci mogą liczyć na wsparcie merytoryczne i organizacyjne w ramach tworzonej sieci. W swoich działaniach współpracować będą z organami administracji publicznej, NGO, firmami, ekspertami Team Europe i punktami informacji europejskiej Europe Direct. Po każdej Akademii wesprzemy 8 (osiem) inicjatyw absolwentów, które będą realizowane w grupach absolwenckich (min. 3 osoby). Jednocześnie absolwenci będą mieli możliwość zainicjowania nowych projektów i włączenia się w działania Przedstawicielstwa Komisji Europejskiej w Polsce

Zapraszamy do kontaktu z Fundacją Kuźnica im. Hugona Kołłątaja: kontakt@fundacjakuznica.pl, tel.: +48 504 419 785. •

**11 września
godz. 16.00**

PIKNIK EKOLOGICZNY

plac zabaw w Woli Murowanej

- budowanie karmników dla ptaków
- wyplatanie wianków i makram
- warsztaty ekologiczne
- eko-przekąski
- zajęcia zdrowy kręgosłup
- sadzenie ogrodu społecznego
- kino pod chmurką

www.nowiny.com.pl



Fundacja Laferge
WSPÓLNIE

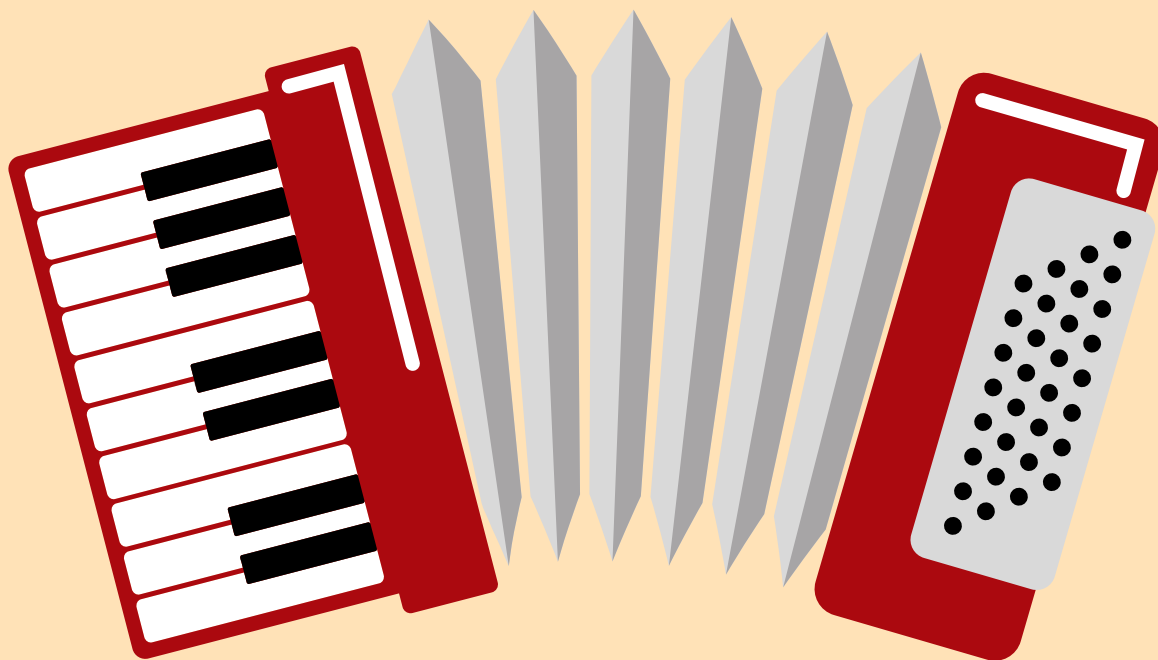

LETNI KONCERT KAMERALNY

RECITAL AKORDEONOWY
UCZESTNICY WARSZTATÓW
KRZYSZTOF KORBAN & TOMASZ GRZYBOWSKI

GODZ.
18:00

10 WRZEŚNIA
2021

SCENA LETNIA NA PLACU ZABAW
W WOLI MUROWANEJ

18 WRZEŚNIA 2021

GMINNA SPARTAKIADA RODZINNA

STADION W NOWINACH
GODZ. 13.00

**STWÓRZ SWOJĄ RODZINNĄ DRUŻYNĘ!
WYGRAJ CENNE NAGRODY!**

BIEGI DLA DZIECI I MŁODZIEŻY
RYWALIZACJA RODZIN
TURNIEJ PIĘKI PŁAŻOWEJ
ANIMACJE I GRY SPRAWNOŚCIOWE
KĄCIK PORAD ZDROWOTNYCH



SZCZEGÓŁY:

WWW.NOWINY.COM.PL

ORGANIZATOR

NOWINY
miejsce dla Ciebie

PATRONAT MEDIALNY

